時報

中華民國廿六年八月廿二日 星期日
中華郵政 第一千八百...號 [illegible]

我們要信仰政府，信任領袖，犧牲到底，抗戰到底。

大中華 雙錢牌 車輪胎 橡膠鞋

創立十年 名馳全國
經久耐用 無與倫比

汽車輪胎 人力車胎 自由車胎 男女套鞋 各式球鞋 勝利操鞋 力士鞋 長統靴 雨衣布 熱水袋 軋米皮筒 橡皮汽球 炭酸鈣 氧化鋅

大中華橡膠廠興業股份有限公司
[illegible]

本報代收救國捐公告第四號

所收姓名銀數列下

[illegible]

普善山莊急募棺木經費殮埋傷亡兵民

敬啓者自淞滬戰事爆發以來本山莊掩埋工作益形繁忙並由中國紅十字會委辦掩埋事宜所有各處傷兵醫院難民收容所死亡兵民均由本山莊備棺收殮他如工部局各捕房衛生處谷照收埋驗屍所各醫院無主屍體者為數尤多所儲棺木已告罄盡日夜趕製尤虞不給況本山莊向無的款殊形支絀務懇各界善士本胞與之仁懷發愛國之熱誠或惠助棺木或慷慨輸將功德无量如荷惠助請送至六馬路普善山莊總辦事處當掣奉正式收據藉揚仁風並資徵信

克美產科醫院接生四元

新新公司後門五三六電話九一六七〇 法租界霞飛路呂班路電話八四八一八 總院愛文義路赫德路口大洋房電話三四一五六 產房百餘間分頭二兩等特等

張益君醫士臨時診所

地址 法租界貝勒路近愛多亞路口泰安里十四號 電話八五一〇一號

明德女中（初職）緊要啓事

[illegible]

京滬警備司令部駐滬辦事處通告

[illegible]

廈日領急令台人限令日撤竣

突又縮短限期二日

◎廈門二十一日電、日領原限台人二十四日撤竣、二十一日晨又急令縮限二十二日撤畢、二十一日兩輪續行、載千餘人、多不願行、泣下有自殺者、市內煙賭毒窟小典一清、廈防已嚴備、

日艦七艘由台開汕

◎香港廿一日快訊社電、據此間所得消息、廿日有日艦七艘、由台南下開汕、似將有所企圖、防軍當局、已嚴加戒備、

津浦線正面我軍逼近楊柳青

左右兩路便衣隊活躍

◎保定二十一日電、津浦線刻不斷有游擊戰事、正面戰線、距楊柳青甚近、左右兩路國軍便衣隊甚為活躍、大沽附近各村及小站一帶、均有蹤跡、日軍布置防禦工事、除鐵路線外、現亦側重鐵路兩傍各地、二十日晨有千餘人由海光寺兵營開出、赴西站南行、至各地布防、而原來在津南郊八里台・抄米店等村之日軍、連日調返津市者甚多、均由新開來之部隊開往換防、

◎天津二十一日快訊社電、津浦線正面華軍已進抵楊柳青站以南二里地方、二十日起與日軍發生激戰、二十日晚始漸止、日軍損失頗重、

◎南京二十一日中央社電、交通界息、小站附近及楊柳青以北、二十日晚起不斷有小衝突、津市已可聞砲聲、

平漢線我軍反攻長辛店

日軍被包圍

◎北平二十日快訊社電、據此間日人方面消息、平漢路華軍、十九日午夜突向長辛店以南二十四公里之日軍猛攻、並以步騎砲兵約二師之衆、將長辛店之日軍包圍、日軍因寡不敵衆、難以對付、豐台日軍三千餘人、已急向該處增援、

日攻南口失敗

◎天津二十日國民海通社電、此間日本軍司令部雖不發表戰報、但據悉日本攻擊南口之計劃、已遭失敗、中國軍在察東方面、極為得手、俘獲大量鎗械坦克車、雙方傷亡均極巨大、近數日之戰爭、尤其天津與北平間者、已屬別動隊戰爭之性質云、

日運輸艦卅艘抵津

增兵兩萬以上

◎保定二十一日中央社電、兩週來開到塘沽大沽等地之日運輸艦、總數已達三十艘、裝運之日兵、為數約在兩萬人以上、均以駁船或由鐵路運來津市、或逕開平、二十日有軍千餘人、由海下來津、並有駁船數艘、裝運軍用品來津、傳內中並有大批毒瓦斯、

宋哲元抵京

向中樞當局報告並請示

◎南京二十一日中央社電、第廿九軍軍長宋哲元、二十一日晚八時半、自河間轉乘津浦車抵京、秦德純・鄧哲熙・石敬亭・過之翰・雷嗣尚・王義櫻等同來、蔣委員長代表錢大鈞・何部長代表曹浩森・參謀次長熊斌・廿九軍代表李世軍等、均到浦口車站歡迎、宋氏下車、向歡迎人員示謝後、即過江赴旅邸休息、記者隨赴旅邸請謁、宋因旅途勞頓、派雷嗣尚・王義櫻代見、據稱、宋氏此來、係向中樞當局報告前方情況、並請示一切大計、其對國事之意見、於日內再邀新

國界聯談云、

我駐英使館發表青島事件公報

◎倫敦廿一日哈瓦斯電、中國駐英大使館、頃發表公報稱、青島日本水兵一名被戕之後、該處日本當局、已以手鎗發給當地日本僑民、同時停泊該地之日本軍艦、則派遣小艇一隊、準備運送陸戰隊登陸、此外日本當局、又撤退日僑婦孺、可見該國即擬出以武力行動、此案中國方面經調查之後、對於日本所提出由中國發表書面宣言、承認八月十四日日本水兵係遭中國人殺害一項要求、已加以拒絕、反之、調查結果、證明該水兵實係日本人所殺害云、

英建議滬設中立區 日答覆措詞含糊

近衛對日記者發表談話 不容第三者干涉

◎倫敦二十一日哈瓦斯電、關於英國政府所提出上海設置中立區一項建議、日本政府頃已向英國政府提出覆文、措辭模稜兩可、英國官場人士希望日本能提出切實覆文、但恐日本政府對於中國所要求撤兵一層、反對甚烈、因而難望改變態度、英國官方人士亦宣稱、「日本方面猶豫不決、而發表不利之輿論、致使英國政府、深為失望」云、

◎東京二十日國民海通社電、日首相近衛文麿、今日向此間報界代表發表宣言、申稱日本政府決定以武力解決中日衝突、不容任何第三者之干涉、近衛力言、中日問題、只能由中日兩國自行解決、至日本目的、乃剷除華北一切「反日」分子及共產勢力、在日本密切合作之下、治理華北云云、此項宣言、證明英國調解計劃、已歸失敗、

英美擬聯合行動

◎華盛頓十九日國民新聞社電、國務部官員今日承認英美兩國現正討論在上海採取聯合行動辦法、其內容仍為中日兩國切勿撤退、則由英美共同負責保護公共租界、惟該部發言人以為此計劃恐難成功、

美駐英大使奉召返國

與遠東事變有關

◎倫敦二十一日哈瓦斯電、美國駐英大使平漢、本日晨間、搭乘「不列顛皇后」號郵船、啓程返國、據消息靈通方面所知、平漢返國、當與遠東事變有關、蓋美國羅斯福總統欲就遠東問題與平漢大使有所會商也、

美總統召集各閣員討論遠東時局

尤注重美艦中流彈事件

◎華盛頓二十日哈瓦斯電、羅斯福總統頃召集內閣各閣員、討論遠東時局、而尤注重於「奧葛斯脫」號事件、此間人士雖謂擊中該艦之砲彈、究竟來自何方仍不可知、但據某閣員中確稱、就渠所知、擊中「奧葛斯脫」號者、乃係日本方面之炸彈云、

查明美艦所中之彈

中央社云、關於美國旗艦奧葛斯脫號、前晚被砲彈擊中、致水兵死傷一名、經傷十七名案、聞美遠東艦隊司令亞納、業將砲彈查明、係一英寸直徑之砲彈、並由美駐滬總領事將上項情形、用電話通知中日兩方、請以後加以注意、據市府發言人稱、一英寸直徑之砲彈、乃係高射砲所裂、而落浦江中之高射砲彈、則為日艦所發者無疑、故此事與我方毫無關係、聞敵市長會以此意答美領云、

英向日抗議

滬英人產業被佔據

◎倫敦二十一日路透電、英政府照會中日政府、謂上海英僑如因中日軍之行動、而於生命上或財產上受有損失、英政府保留使該國政府負責賠償之一切權利、英政府又因日軍佔據公共租界內之英人產業、特向日政府提出抗議、謂縱使有佔據之必要理由、亦須付款賠償、若因佔據而受有任何損失、另須付款賠償、故英政府將於相當期內、提出此項要求云、

印兵兩大隊

將開香港新加坡

◎西謨拉廿一日路透電、因上海時局關係、印兵兩大隊、現已奉命準備、不日開拔、彼等將駐於香港與新加坡兩處、担任內部安全職務、至上海局勢較為安定而調滬保護英印僑民之軍隊可撤回時為止、印督林列資戈偕英軍總司令凱賽爾、今日接見印度立法會各黨派之代表告以遣派印兵前往遠東事、

日商產業為軍閥所犧牲 紗廠受損最鉅

各日商多因產業被毀發狂

滬戰發生後、虹口一帶日僑工商業、全為砲火所毀、連日日僑均搶天呼地、嚎啕痛哭、其中尤以日商紗業巨頭船津辰一郎為最甚、所有公大・大康・日華・裕豐等大紗廠、幾已全為砲火所毀、三四十年來之心血、盡為日軍閥所犧牲、其他留滬各日商、因產業被毀而瘋狂者極多云、

飛航員汪克文中彈傷腿

請勿截去期再抗敵 蔣夫人親往慰問

◎南京二十一日中央社電、飛航員汪克文、曾奉派赴滬轟炸、不幸腿部忽中敵機關鎗彈、遂被迫降落於鎮江、經六小時始獲就醫、因失血過多、醫云必須接血方能得救、此訊傳出後、鎮江人士自願輸血相救者四五十人、航空委員會秘書長蔣夫人聞訊、以鎮江醫院設備不及南京、特命移京就醫、乃於二十一日晚、親赴醫院撫慰、歷半小時之久、據醫云、腿部傷處、現已發炎、勢將截腿、汪慨然曰、我出生入死者凡二次、一腿何足惜、但恐此腿既去、從此不能再上飛機、與敵一拚為恨耳、故堅請留此一腿、以竟其志云、

獎勵高志航

◎杭州二十一日中時社電、蔣委員長獎勵高志航家屬萬元、養傷費五千元、

處決女漢奸

◎長沙廿日電、湘保安處十九日處決通敵女漢奸殷梅生一名、

少女老媼捐獻飾物

蚌埠二十日中央社電、蕪湖農姓八旬老媼及幼女盧翠英、響於國軍出師抗敵、倍感興奮、特捐金耳環金戒各一對、送縣府轉寄、助作戰費、

徵・求・供・應・物・品

我軍前方連日勝利、後方民氣振奮異常、對於供應物品、輸將尤為踴躍、茲由抗敵後援會與張治中司令面洽、一切慰勞物品、概行拒絕、惟關於防禦工事物品、而為軍隊急時需要者、希望各界勉力與踴輸助、茲查各界連日認捐物品、亦有價值頗巨、而不切實用者、該會為愛惜物力起見、特行摘要通告如左、㊀電器類、為秘密線、電話機（十門至三十門電話總機）手電筒、無線電收發報機、㊁五金類、為有刺鉛絲、十字鎬、元鍬、木柄斧頭、馬燈、鋼絲剪刀、光鉛絲、㊂油類、為架油、汽油、一千二百度耐油、馬達油、機器油、㊃車輛類、為小汽車、機器腳踏車、腳踏車、[illegible]

胡文虎提倡募集救國金

南洋行商胡文虎、除日前匯中央三萬元作前戰費外、近復在新嘉坡一帶極力提倡募集救國金、永安堂所出之萬金油八卦丹等藥、尤為前方將士及各收容所難民所需要、聞日來該堂上海分行均已分到前方乃送給各處難民收容所者、已甚[illegible]

小弟弟捐金鎖片

[illegible]

吳恭繳捐巨金

中南銀行存戶吳恭繳[illegible]

慰勞

▽本市抗敵後援會、昨日收到各界市民捐來慰勞品甚多、前日[illegible]

尋人

[illegible]

宵小乘間竊盜

北江西路海寧路一帶居民、[illegible]

尋人與招領

[illegible]

解除武裝日兵拘押滬西

膠州路日小學與日華紗廠

前日下午、敵敗退越至外白渡橋而南之日兵、陸續為駐守該橋南境之英兵所解除武裝者有三百餘人、前晚曾分別送到跑馬廳及戈登路英兵營安置、昨晨十時許、復由英兵輸送至膠州路日本尋常小學者約二百餘人、送至檳榔路日華紗廠工房者百餘人、並由英兵在該兩處駐守、又訊、自我軍佔領匯山碼頭一帶陣地之後、敵軍狼狽不堪、紛紛越外白渡橋南竄、昨日傍晚又有敵軍百餘人、越橋南逃、當經英軍繳械之後、送往膠州路管押

被俘日兵感激我優待

平日長官所言 今知完全欺罔

[illegible]

黃文植捐五萬元

慰勞抗敵將士

◎漢口廿日中央社電、[illegible]

閩鹽務局長萬元獻國

◎福州廿一日中央社電、[illegible]

救國捐報告

[illegible]

國醫盛夢仙

十時至三時在廣西路愛多亞路口 福昌新號內候診 電話九三四七四

粵港滬 天壹堂 老婦調經丸

一治經期前後肚痛腰痛、一治經多經少或遲或早、一治月來數次多少不一、一治連年閉經近年閉經、一治血山崩漏血不止、一治行經肚痛大便閉結、一治產後瘀血未清、一治白帶赤帶白淫、一治五月胎動行經或肚痛如無歷痛立可安胎、一治於孕非孕多年不孕

北海路 六馬路口 [illegible]

中央衛生試驗所化驗證明成字第五四一號

吳淞口大戰

日援軍到達集全力另謀出路

砲火猛烈　圖登陸被擊退

敵軍以蘇州河北殘部悉被我軍包圍、已完全絕望、非另謀出路以謀牽制我軍不可、昨晚遂集中兵力向吳淞方面進犯、但我軍防衛森嚴、發炮還擊、一時炮火殊爲猛烈、予敵重創、敵軍登陸企圖完全失敗、昨日吳淞口外敵艦密布、排成長蛇形勢、上午八時許發炮轟我陣地、惟標的全無、砲彈均散落田陌間、旋經我砲兵予以還擊、砲火猛烈、未幾、敵艦陣一線外移、遠離三峽水洋面、砲台灣沉沒敵艦一艘、尚有桅桿露出水面、艦名未詳、敵飛機雖在上空盤旋、惟不敢近我陣地、經我高射砲射擊後、即狼狽遁去、

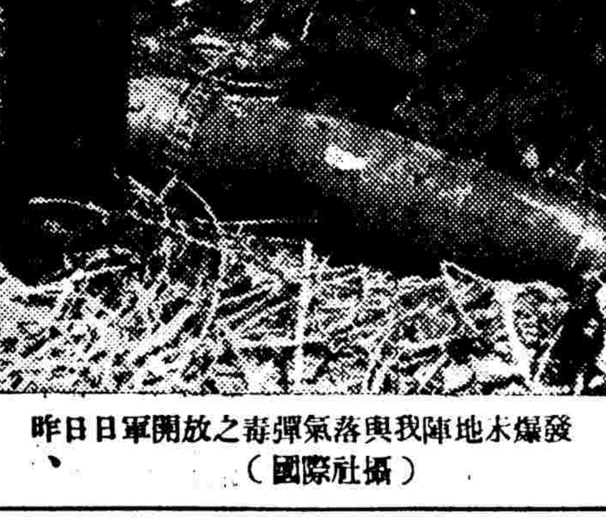

昨日日軍開放之毒氣彈落與我陣地未爆發
（國際社攝）

閘北黑夜劇戰

我軍抵北四川路

日海軍司令部中彈大火

閘北方面、我軍於昨晨零時、乘黑夜由虬江路等處、向北四川路方面之敵軍襲擊、敵軍倉皇應戰、憑上海大戲院等建築物頑強抵抗、激戰達兩小時之久、我軍奮勇前進、卒將上海大戲院一帶之敵軍掃蕩淨盡、我軍已進入至北四川路、將與裏虹橋方面之我軍同時夾擊、消滅虬江路以南、北四川路以東、蘇州河以北、及斐倫路以西之該區敵軍、同時沿北四川路越橫浜河而北進、攻擊敵陸戰隊司令部、聞敵海軍武官昨日接見外國新聞記者、亦已明白承認我軍已進展至上海大戲院附近云、

又訊、裏虹橋方面我軍、於昨日下午開始肅清附近日軍、我方開出某某部隊、將橋南敵軍向外虹橋攻擊、節節逼進、我以一連之衆血戰敵軍數百、是役我軍連長金心田身先士卒、負傷而返、當經救護隊送回後方醫治、

江灣路上

江灣路上之戰事、連日我軍頗爲順利、愛國女校已在我軍手中、昨日下午我軍又發奇兵沿江灣路向北挺進、循小路繞至六三花園附近、將該處日軍四面包圍、日軍頑抗甚烈、欲出重圍、終不得逞、我軍則愈進愈緊、隨時有肅清日軍之可能、

八字橋北

我北路軍之駐在八字橋者、爲某某部隊陣地鞏固、日軍在橋北、在民房上密架機關槍、不時向我陣地掃射、屢次衝鋒、均被我軍擊退、昨晨我軍開始向日軍圍攻、日軍不支漸漸後退、忽來飛機炸我陣地、我軍卒在鎗林彈雨之中、努力挺進、目下日軍離八字橋已遠、

閘北方面、八字橋之殘敵、負嵎一角、猶作困獸之鬭、敵以大炮用陣地戰爲掩護、向我反攻、其勢猛烈、我方仍由××兩面之一部、奮勇迎敵、縱其密集砲火、我方戰士毫無畏怯、純以輕機關鎗與手溜彈襲敵、酣戰通宵、卒將敵人擊退、我方僅傷戰士、惟勇敢耐戰之某團附、亦於是役受傷云、

日軍分訪各外艦

浦江日艦紛紛動

排列凹字形砲口多對準浦東

泊滬日艦調遷之繁忙、以昨日爲最、即就外白渡橋附近一帶浦面而論、除泊日領館後敵二十一號驅逐艦未稍移動外、前晚八時許、即有日小型砲艦、駛泊於外灘公園浦面、作爲掩護泊駐公和祥碼頭對過二號浮筒敵軍旗艦出雲號之用、十一時一刻、泊駐外灘公園浦面之敵小型砲艦一艘、又駛至南京路外灘浦面停駐、二時許駛來日商輪一艘、停靠日本郵船碼頭、五時許又有敵第廿三號淺水艦、自楊樹浦一帶駛駐南京路外灘浦面、與第一號小型砲艦艦尾相接、綜觀各敵艦、其排列隊形爲凹字形・炮口多對準浦東、察其形勢、似多利用租界作遮藉、使我砲火、不能盡量發揮其威力、而對浦東有所企圖也、五時一刻又有敵小輪一艘、上載敵兵七八人、另軍官一、駛入江海關碼頭以南、遇停該處之英美法各國軍艦、輒由該日軍官登艦有所接洽、少頃即下、覘其情狀、似爲致送何項通知與各外艦者、

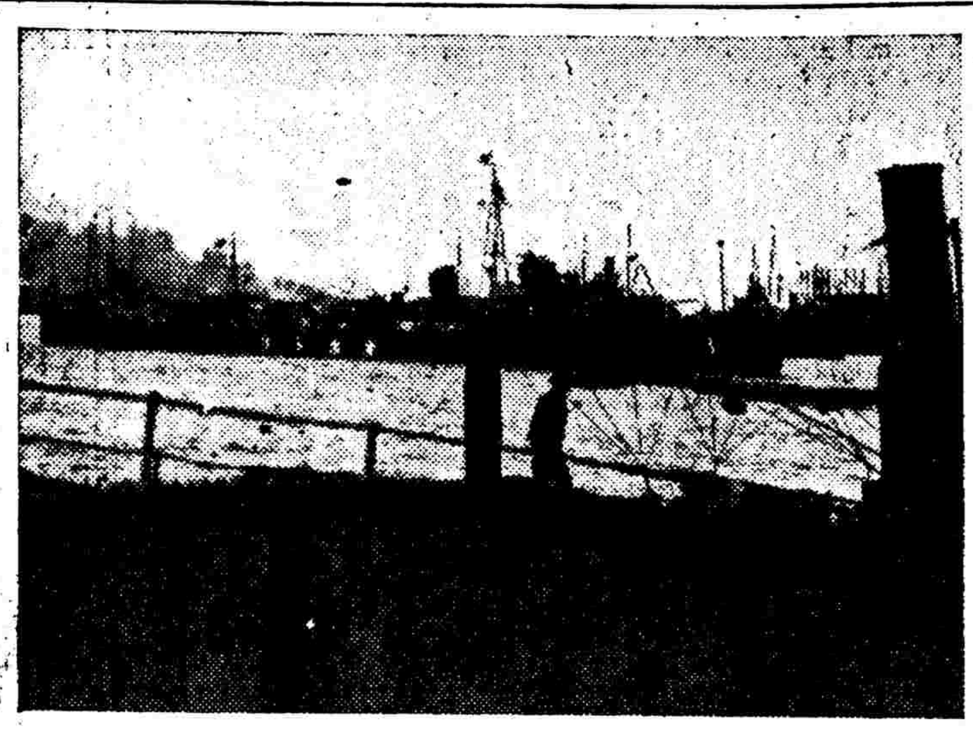

昨日下午四時餘浦東一帶空前大火日機敵艦轟擊我陣地之遠望（國際社攝）

瑞商留居戰區

我佔兆豐路證實

瑞領請放回蘇州河南岸

我軍截斷敵軍聯絡分兩路進迫後、向虹口一區之前線進展頗爲迅速、前日已將橫貫蘇州河北岸租界內之兆豐路確實佔領、當我軍進抵兆豐路之前、有在蘇州河南岸開設酒店之瑞士商人兩名、前往該路四七六號堆棧提取存酒、當時該處爲日軍所守、該商人等取得日方之通行證、但我軍突然衝至、該商人等遂留居戰區、因未得我方通行證、不能外出、瑞士駐滬領事葛薩福得悉後、特於昨日下午四時、至京滬警備司令部駐滬辦事處、晤轉懇張司令設法、使該商人等回至蘇州河南岸、我方正設法中云、

沈家灣等處

整日大火

日商集中地成一片焦土

昨晨八時許起、沈家灣・文監師路・海寧路・乍浦路・吳淞路・公平路及提籃橋一帶、多處着彈起火、延燒甚烈、入晚火光燭天、猶在燃燒之中、沈家灣・文監師路・海寧路及吳淞路等處、均爲滬上日僑經商集中之地、經此大火之後、一片焦土、蕩然無遺、日僑當亦將痛恨該國軍閥之罪惡矣、（中央社）

調泊地位

昨日停泊浦中之日艦、據記者昨日下午三時至六時赴浦江調查所得、計停泊於浦中之敵艦、共爲廿一艘、共分泊場所如下、南京路外灘浦面小型炮艦二艘、日本郵船公司碼頭驅逐艦一艘、三菱公司碼頭巡洋艦一艘、一號浮筒驅逐艦一艘、二號浮筒出雲艦一艘、六號浮筒砲艦一艘、七號浮筒砲艦二艘、八號浮筒砲艦二艘、十號浮筒巡洋艦一艘、招商局北棧浦面巡洋艦一艘、瑞鎔廠浦面巡洋艦砲艦各一艘、

浦江沿岸

無處登陸

據昨日上午十一時官方息、據密訊、敵援軍第十二師團（按一二八時、該師團曾派一混成旅來滬、參加作戰、所謂久留米混成旅團者、）於本月十八日自日本國內出發、現已到達吳淞口外、尚集結兵艦上、因浦江沿岸已無登陸可能、擬在長江下游覓取登陸地、但我沿江防務、異常鞏固、決無登岸可能云、

劉河楊林

均係目標

（又訊）敵人在滬、向我挑戰、自我軍抗戰後、敵軍節節敗退、不經一擊、頃敵方知在上海負嵎抗戰、其難得逞、故有變更戰略、放棄上海、圖調停於浦江之敵艦後、向長江方面駛去、擾亂我後方之陰謀、瀏河・楊林口等等地方、全係目標、惟我沿江各地、戒備甚嚴、敵犯絕難得逞矣、又據另一方面消息、日人已在崇明島附近登陸、經我駐軍擊退、現已無事云、

空中激戰

擊落兩架

昨晨七時許、我轟炸機多架與驅逐機一隊、飛滬轟炸虹口及楊樹浦一帶敵軍陣地、旋我轟炸機於驅逐機保護之下、飛往吳淞口轟炸敵艦、闖於八時許遇敵機約三十架、當即發生激戰、我飛將軍劉君曾於十七、飛滬大敗敵機、昨又再度建功、擊落敵機兩架、同時並有敵機多架被我擊損兩翼、我空軍直至九時許始安然離滬而返云、

中彈焚毀

昨日下午六時左右、記者得悉我大隊空軍出發轟炸之消息後、即在四層樓洋房屋頂遠瞭、未幾果見滬東虹口一帶、有數處起火、初則黑煙密佈、繼即火光熊熊、又頃、則天色晚、則見滬東半壁、滿天通紅、約有三五處着火、以而北四川路底之日本海軍陸戰隊司令部、建築堅固、高約十餘層、佔地約二十多畝、爲我軍最難攻克之堅壁、不料忽然亦於此時被我空軍投彈擊中、同時燃燒、遙望該司令部之四週高牆、壁立如峭、中間火光沖天、彷彿似一個大火爐、迨記者發稿時、該司令部中火勢正熾云、

今晨砲戰

今晨零點三十分又起砲戰、始則停泊於浦江中之敵艦、開炮向我浦東及南市方面轟擊、我××方面之炮兵陣地、立即予以還擊、同時××方面之另一炮兵陣地、亦即開炮夾擊、我方炮火集中於楊樹浦一帶敵軍之陣地、及浦中之敵艦、標的準確、敵軍損失奇重、約歷四十分鐘、砲聲始漸稀少、

（又訊）今晨零點三十分、日艦又向浦東方面我軍開炮轟擊、並用機關槍向浦東沿岸掃射、施其最後之掙扎、我軍即在浦岸沉着對付、雙方槍聲甚密、一時外灘形勢又告緊張、半小時後、槍炮聲始疏、虹口區域內之各處火燒、至今晨尚未熄滅、火焰高升、紅光燭天、

裏虹橋附近

我軍追擊

滬江大學日軍被包圍

我軍佔領裏虹橋後、即在橋之附近築營壘兵建築防禦物、日軍現退外虹橋附近、當時潰不成軍、昨日下午三時起、我軍開始追擊、敵紛紛潰散、

（又訊）軍工路上我軍日來衝鋒陷陣、不惜流血、故戰事甚利、已將日軍逼退入滬江大學中、頃據軍部探報、該校中之日軍已被我軍包圍、在外已與楊樹浦方面取得聯絡之勢、將下總攻令、一鼓可下、殘敵即可肅清、其退集西牢附近之敵、經我軍猛烈攻擊、將一網打盡、據在此線被我軍俘獲之敵兵供稱、敵軍自經此重創、兵無鬬志、前夜反攻失敗後、尤恐慌萬狀云、

三面圍攻

據昨日上午十一時官方息、㈠我軍佔領匯山碼頭後、已完成中線突破計劃、昨晨起、正分向東熙華德路及東百老匯路・裏虹橋迤東一帶、繼續搜索前進、㈡我軍中線突展至匯山碼頭後、北線敵軍完全陷於大包圍中、惟仍企圖作困獸之鬭、固守虹口公園日軍司令部陣地、昨晨我軍出擊、將敵三面圍攻、迄午仍在猛烈攻擊中、㈢敵機昨晨又飛南市轟炸高昌廟一帶、浦東方面、敵機亦飛往轟炸數次、但除死傷民衆數人外、我方並無損失

出雲艦修竣

砲轟浦東

被我某種爆炸器一度炸損之敵司令艦出雲號、自移泊公和祥碼頭對面一號浮筒修理後、截至昨日爲止、該艦似已修理完竣、於昨日上午一度試機、駛至招商局中棧碼頭、旋又駛回原處停泊、忽又於下午四時起、發砲轟擊浦東、每分鐘發一砲、連續達半小時之久、聞浦東民房被燬不少云、

浦江外艦共七艘

昨日上午、不僅停泊浦中之各敵艦調動頻繁、即各友邦軍艦來往亦復忙碌、計自昨晨八時起、有美法英軍艦各二艘、陸續自法大馬路外灘一帶浦面、駛經江海關碼頭、向吳淞口外駛去、十一時許有美國第九號驅逐艦一艘、下午五時許、又有法軍艦一艘、自吳淞口駛入、總計昨日停泊江海關碼頭以南十六舖外灘以北之各友邦軍艦、爲法艦三艘、英艦美艦各二艘、共爲七艘云、

日機襲各地

◎南京二十一日中央社電、敵方重轟炸機十餘架、突於廿一日晨四時許、企圖來京夜襲、當敵機飛達揚州附近、我機已上升前往攔殺、兩方相遇後、即開始交綏、激戰半小時許、敵機被我擊落三架、一架落於揚州起火、另二架落於東台縣與泰興縣之間、其餘敵機倉皇逃遁、聞我方一架略受損傷、但無礙作戰、

傍晚二次襲京

◎南京二十一日電、敵機二十一日晨四時許飛京空襲、經我空軍奮勇迎擊、在揚州附近擊落敵機三架、八時許敵機飛鎮江上空一帶、經我空軍猛擊、敵機不支、紛紛逃去、聞多受傷、晚六時敵機又來侵犯、復被我空軍痛擊、七時許即逸去、

杭州擲彈多枚

杭州二十一日電、二十一日晨六時半、敵機十六架來杭擲彈多枚、晚五時半、敵機五架、由觀海衛過杭、由海寧方面去、未擲彈、

揚州擊落四架

◎南京二十一日中央社路透電、據官場消息、今日侵晨空襲之警號又作、居民皆從睡夢中驚醒、即紛紛覓地藏匿、四時三十分、敵機一隊出現首都郊外天空、但未進至都城界內、亦未擲彈、即向東南疾馳而去、同時有敵機六架襲擊揚州飛行場、擲落炸彈數枚、中國戰鬬機立即升空、擊落敵轟炸機

今晨三時

外灘飛三彈

虹口巷戰劇烈

我軍前線已迫近中虹橋迤東、自前夜十時起及至今晨三時、猶作劇烈之酣戰、機關鎗聲、軋軋作響、旋響旋輟、或遠或近、互相應呼、沉寂夜氣、爲之震破、其間雜以小鋼砲聲、機關鎗之子彈、若北京路若黃浦路若海關面前、紛紛零落、極似雨脚、而黃浦江水面、常有嗤然之聲、是皆火燒子彈入水時之作響也、三時許、曾有子彈三粒、先後橫飛於交通銀行之顛、距離尺許、互相追逐、如流星然、足見發彈處之逼近矣、前半夜之戰聲、據站立於四川路北京路間之警務人員談、機關槍之聲密集而近、度聲測地、當在老靶子路以南、約在文監師路與武昌路之間、如此酣戰聲、至今晨一時許、始告稍殺、逆料我軍由北四川路與橫浜橋殺出來、遙與中虹橋方面之我軍取夾擊之勢、在此酣戰聲裏、絕無炮聲、蓋日兵艦上之炮、已失施射効用、雙方純作巷戰也、迨至三時十分鐘許、隆隆炮響、相繼而作、炮聲以北隅爲最烈、是或江灣方面之敵、作困獸之鬬云、

參加歐戰某西人談

滬戰觀察

詳述我軍優點與日軍弱點

日軍侵滬、我軍應戰、已逾一週、我軍有於短期內將日軍全部解決之可能、滬光社記者頃晤曾參加歐戰之某西人、據云、「中國軍隊衝鋒肉搏不怕死、不惟日軍膽寒、即世界上任何國家軍隊、誰敢與之爭衡、中國內爲連年內戰、各黨派所領導之軍隊、連年在火線上過生活、對於作戰經驗、非常豐富、絕非虛作攻守演習誇大之軍隊所可比、中國鑒於日本侵略無饜、實行團結、將所有之有作戰經驗之軍隊集中抗日、其力量之偉大集、可以想見、

滬戰展開

余（某西人自稱）觀察中國軍隊進攻時奮勇殺敵、表現出犧牲精神、防守時態度鎮靜、遇敵人來與擊時則、沉着應戰、固守原陣地、均抱着有敵無我之精神、而且彈不虛發、尤其是炮兵、至於地理熟・軍械精・運輸便利、給養豐富、更其餘事、中國海軍雖無設備、而空軍在技術上、確優於日本、返觀日軍、自日俄戰後、不費兵卒佔領中國東北四省、驕氣十足、士兵向來不知道戰場上甚麼風味、後備兵姑不具論、就是正規軍亦富有公子少爺氣味、一旦上火線、貪歡瞎放槍、表示軍械豐富、打勝戰有精神、打敗戰不知如何逃、衝鋒肉搏時、則抱着槍發抖、殊不知密集炮火戰法、祇能恫嚇無作戰經驗之軍隊、想藉此恫嚇富有作戰經驗之中國軍隊、毫無效果、

損失比較

日軍憑藉租界之夢、現已無用、軍械雖精、使用人無勇氣、無經驗、而且運輸・接濟・救護等事、均不及中國便利、總上觀之、中國必能戰勝日本、況且日本民衆多數反對侵華、中國民衆差不多一致擁護政府作收復失地之抗戰行動、日本唯一市場在中國、中日戰爭擴大、日本自己毀滅自己市場、即自己削弱自己經濟力量、日本在「滿洲國」雖能獲得些少利益、可是上海一地、日商對華貿易中心、恐怕失不下於中國方面之損失、日本自己削弱自己經濟力量之結果、必演出國內大恐慌、一部份明達分子、將有領導反戰爭之民衆、來消滅黷武者之行動、即自己國內要發生大革命、就此觀之、日本侵華、必然失敗、

擴大抗戰

某西人續向記者云、中國既然主張全面抗戰、應該在沿各地完全發動、而且應立即經濟絕交、日本陸軍號稱二十七個師團、絕對不能完全調來侵略中國、本國內・朝鮮・台灣・「滿洲國」及沿蘇聯與外蒙邊界、均須配備重兵、日本調來侵略中國之軍隊、絕對不能超過總數三分之二、正規軍調到無可再調之際、如調後備兵來華、恐不免發生事變、所以中國有擴大抗戰之必要、

補救之點

中國應該補救的還有數點、㈠上海難民應該儘量遣送回籍之舉、但是送到蘇州・無錫・常州・寧波・紹興・江北・甚至山東・廣東・可是還未離開沿海地帶、而且遣送之數目很少、應該不能參戰、及不願意參戰之人民、移開上海、並且要移開沿海地帶、儘量移送到比較安全區域、如湘・鄂・川・滇・黔・康・藏・新・青等地帶、從事開墾生產、或者移送一部份往近沿海地帶、從事擴展公路等工作、上海流氓應該特別設法遣送內地去強迫工作、使戰事後方鞏固、㈡中國各地監獄中囚犯數目頗巨、儘可能釋放、分配工作、如事實上不能釋放者、亦應將沿海各地監獄中囚犯、移送到中國西境各監中、並且支配在監中做工作、㈢中國各大城市之工廠、應儘可遷移到小鄉鎮、免受無謂之損失、如此中國可以長期抗戰、以達最後勝利之目的云、

西牢犯人

據悉、華德路工部局西牢犯人釋放問題、昨日本埠領事團曾會議討論、聞經決議將所有犯人、處有期徒刑者釋放、判死刑及無期徒刑者遷至安全地點云、

梅花
濁星
根治白濁

時報

沿淞滬鐵路我軍 由北四川路東進

黑夜劇烈巷戰至天明 我軍左右翼挺進與中路聯絡

自滬戰發生、迄今計歷十日、寶山路方面、如虬江路寶昌路寶興路等處、我敵二軍、雖曾數度接觸、並無劇烈之戰鬪、雙方各憑淞滬鐵道為對峙陣線、無甚動移、自虬口東區我軍各線連捷、中路進駐匯山碼頭後、將敵全線切斷、我東路與中路取得聯絡後、寶山路沿淞滬路佈防之我軍、遂開始進攻、昨晚午夜起、該處戰況大為展開、我軍以輕機關鎗步槍等由小鋼炮掩護之下、向敵劇烈衝鋒、同時天通庵路江灣路方面我軍大炮、亦[illegible]準[illegible]司令部方面猛轟、所發炮彈均能命中、敵司令部遂再度起火、而北四川路橫浜橋一帶日商齊萃處之商店、亦被焚燒、紅光燭天、敵之陣線因是大亂、然仍頑強掙紮、神勇之我軍、奮不顧身、與敵肉搏、浴血前進、至今晨拂曉五時許、老靶子路以北、橫浜橋南之敵、已被我掃蕩無餘、該處我軍已進至北四川路、前[illegible]迫近斐倫路、將與中路相聯絡、現老靶子路以南之殘敵、(即鐵門以南)猶圖作困獸之鬪、今晨乃[illegible]築防禦工事、該處敵之沙袋目標、本係向南者、今則改移向北、顯見我軍已大進展矣、至[illegible]開新亞酒店內之敵、茲悉亦已退出云、敵方被我軍步步挺進、屢遭迫擊、殘餘之敵軍、雖作困獸之鬪、而我軍亦不輕易縱放、故昨宵之激夜巷戰、極為激烈、子夜三時以後、始加以砲兵戰、我軍左翼今晨起奉令挺進、東至楊樹浦路、西至橫浜河畔、已與北四川路上海大戲院附近之我某某部隊取聯絡之勢、當我軍衝鋒前進時、[illegible]處日軍均紛紛逃退、拋棄鎗械甚多、間有被俘擄者、我後方某軍部、已接到此種情報、

隆隆砲聲、撼天震地、蘇州河以南、以及沿黃浦江中、機關鎗子彈、飛如注雨、掠頭而過、嘘嘘作聲、至天方黎明、炮與鎗聲漸由疏而息、記者步至外大白渡橋、掩蔽於沙袋堆畔、遙見百老匯路上、幢幢往來、皆屬日兵、而介於百老匯路與熙華德路間之屋宇、頗多着火、是即為我軍之進攻與守據地、恐經過若干時後、渠輩夏屋、化作灰燼、敵我兩軍可以續肩互見、而祇恃頹壁殘垣為蔽護、我軍且可發揮殺敵之肉搏[illegible]矣、

軍息、閘北我軍口口敢死隊、今晨一時、由虬江路沿西面東衝鋒、攻擊盤據北四川路之敵軍、雙方肉搏結果、我軍於三時後進抵上海大戲院、敵軍倉皇敗退、日下仍在乘勝追擊、節節向靶子路推進、日內即可[illegible]進佔寶山路之我東路軍取得連絡云、

自閘北左面我軍、於十一日晨由虬江路進佔北四川路上海大戲院後、現永豐大樓、亦由我軍佔領、故敵軍左翼與東江灣路十號日軍司令部之聯絡、已完全斷絕、同時我軍現正向吳淞路方面挺進、俾與中路軍聯絡、[illegible]時內守虬口公園狄思威路一帶之少數殘餘敵軍、悉行包圍、以便今明日內加以澈底肅清、

確悉、昨日由公和祥碼頭一帶潛退之敵軍、除一部份退入外白渡橋被英軍解除武裝外、其除殘敵、即集中於老靶子路年浦路、海寧路、廣東街、天潼路、吳淞路、蓬路口一帶、據險頑抗、作最後掙扎、我軍右翼部隊、於昨晚向北四川路敵軍陣地推進後、敵屢開大炮機槍反攻、均遭我軍迎頭痛擊、並會合寶山路、其美路東西兩方面部隊三路分進、向敵爭取包圍形勢、步步緊逼、敵卒不支、紛紛向[illegible]潰退、死傷纍纍、敵潰退時、並在吳淞路海寧路一帶縱火焚燒、因此虹口大旅社等處均遭波及、現我軍鋒已向沈家灣嘉興路方面挺進、敵殘部則已退集至乍浦路吳淞路一帶、猶圖負嵎抵抗、我軍在最短期內即可與襄虹橋中路部隊取得聯絡、該區敵軍、已成我掌中之物、一舉可以殲滅、(中時社)

日艦集中砲火 圖强渡浦東不逞

午後浦面砲聲復起

日軍在滬東區節節潰敗後、幾將無處容足、勢不得不另覓出路、以圖挽救、故對我浦東謀之愈急、昨晚十時、停泊浦東其昌棧一帶浦面日艦、集中火力、向我浦東陣地轟擊、我軍當亦加以還擊、歷半小時後、繼以機槍向岸上掃射、未幾即調軍在月光之下、藉槍砲掩護、在新三井新三菱兩棧碼頭強行登陸、查該兩棧已於十七晚早被我軍佔領、急以機鎗手溜彈奮勇迎擊、鏖戰達兩小時、日軍卒不得逞、敗退回艦、當時落浦溺斃者甚衆、但敵艦野心未死、嗣又數度猛衝、我軍機鎗彈落如雨、日軍絕難越雷池一步、直戰至天明五時後、鎗聲始稀、是役我軍未受損受、惟敵軍鎗炮亂放、漫無目標、當戰鬪激烈時、法租界太古碼頭所泊之輪船上、有敵機鎗子彈落下、泊於該處浦面之海關某巡船、亦被敵炮彈擊穿一洞、

泊在黃浦口百老匯路附近之日艦、自今晨零時三十分、向浦東開砲轟擊、我方砲兵同時發砲還擊、一時砲火往來、紅光半天、正與虹口區域內之火光互相遙對、日艦上所發之砲均不能中的、我軍砲兵則開炮準確、彈無浪費、雙方炮戰迄黎明七時始停、至今日下午一時二十分、日艦上又向浦東爛泥渡一帶發砲、掩護日機投彈轟炸、我軍亦用機鎗掃射、南京路外灘一處、多有流彈落下、行人稀少、

白龍港砲戰

日兵不能登岸

昨夜吳淞炮戰開始後、川沙之白龍港繼之而起、該處泊有敵艦六艘、早有企圖登岸之意、在我軍事前早有相當準備、迨敵近岸時、沉着應戰、敵等以大炮向岸轟擊、我軍並不還擊、俟敵偸渡時、始同時以機關鎗掃射、雙方互轟達兩小時、敵艦始退、聞在白龍港附近各港口、敵泊有軍艦十六艘云、

浦江中日艦 駐泊地點

敵軍自連日虹口方面戰事失利、乃不得不另謀出路、故昨晚停泊浦中之敵艦、曾一度調往吳淞口一帶、與集結口外之敵艦二十餘艘全力進攻吳淞、由卒因我方防衛森嚴、發砲還擊、終未得逞、今日上午九時至十一時、記者復往黃浦江巡視、見各敵艦多有駛向浦江各原泊所者、綜計停泊在雷燈廠浦面砲艦一艘、蘭路浦面砲艦驅逐艦各一艘、招商局華棧砲艦一艘、瑞鎔船廠浦面砲艦巡洋艦一艘、九號浮筒驅逐艦一艘、八號及六號浮筒驅逐艦各一艘、四號浮筒驅逐艦炮艦各一艘、二號浮筒出雲艦一艘、一號浮筒原泊驅逐艦一艘、旋於十一時駛泊三菱公司碼頭、三菱公司碼頭原泊巡洋艦一艘、旋於十一時復駛向吳淞口而去、日本領事館後驅逐艦一艘、外灘公園外檣小型炮艦隼號一艘、共計為十七艘、較昨日少四艘、蓋敵艦之大部、即多集合於吳淞口外三峽洋面一帶也、

又訊、十時左右、停泊日本總領事館附近碼頭之日軍驅逐艦一艘、駛離碼頭、改泊蘇州河之浦江中心、又訊、此間日方兵艦、在外白渡橋俄領事館面前浦江中、停有一號之兵艦一艘、橫江下碇、是欲斷塞我蘇州河之出口處、距離海關之美國兵艦、末滿百米、出雲旗艦、仍停泊於公和祥碼頭前之江心、另有小型兵艦一艘、位於出雲之前、如為衛然、據目睹者云、出雲艦自遭我方之轟燬後、雖經修好、一度試航、是其速率大減、是見受燬之重、自外白渡橋至吳淞口內止、停泊日艦共計十七艘、吳淞口外原停之「呵沙」號航空母艦、已經駛去、現易以「凱馬」號之航空母艦、該艦較「呵沙」為大、除作航空母艦之用外、且將作運輸艦用也、聞日本已開出二萬噸之巨號艦來滬、其艦名為「茂倫」與「倫支」所裝為兵或軍械、則無有知之、

戰事簡報

昨晚浦江、北站、浦東、虹口區及匯山區等處均有戰事、

浦江中日艦發砲、北站有重砲戰浦東及虹口戰事甚烈、匯山區域內大半為巷戰及炮戰、

北站及浦東兩處有重砲戰、北浙江路與海寧路交接處西面有小鋼砲戰、

在租界內、虹口區之砲戰及步鎗戰頗為劇烈、西虹口區內有重來福鎗及機關槍戰、偶有砲火、外灘一帶曾受步鎗及機關鎗之影響、

據華德路監獄方面報告、該區附近區城內、曾發生劇烈巷戰、雙方均以來福鎗機關鎗及手溜彈作戰、間亦有使用迫擊砲攻敵者、較次有流彈飛入監獄內外僑部份、幸無死傷、

浦東其昌棧碼頭附近 已全部肅清

頃據軍部情報、浦東方面、經過幾度戰爭、日艦屢次開砲、向我軍轟擊、終不得逞、在其昌棧碼頭附近之日軍、迄今晨已全部肅清、

日機飛劉河 被擊遁去

官方息、劉河口日艦、昨日向岸上發砲轟擊、有一砲彈爆發、死傷鄉民四人、昨晚及今晨日機多架在該處凌空而下開放機槍、我軍開高射炮抵抗、日機乃飛去

日機今晨偵察南市 被擊傷一架

今晨拂曉六時許、日軍轟炸機四架、偵察機一架、飛至我軍南市陣地盤旋偵察、並擲巨量炸彈數枚、企圖破壞、當被我軍用高射砲、機關鎗猛烈轟射、敵機始四散飛逸、大公社記者於八時前往調查時、據該地駐軍云、當時敵機所擲炸彈爆發者、祇有三枚、于陣地相距極遠、絲毫未受損失、其最後一機、被我擊中尾部、有濃煙透出、但降落何處、則尚未得悉云、

京滬 滬杭甬 鐵路管理局

本局今日下午五時半自上海西站開滬濟通車一次六時半自上海西站開甬區間特快車一次特此通告

日機又飛往京杭

今晨四時三十分、敵機十五架、環分五小隊、每隊三架、自淞口外航空母艦起飛、飛我陣地一週、三隊沿京滬路西上、兩隊則向杭線飛去、似又企圖空襲我京滬各地、七時一刻、另有三隊、分飛閘北、大場、南市偵察、並拋擲炸彈、南落兩彈、未爆發、我無[illegible]失、

日機在浦東投彈

今日清晨有敵機多架、飛往浦東偵察、並擲炸彈數枚、惟我方並無損失、敵機三架、於今晨七時飛往南市滬華一帶、投彈轟炸、我軍方面、即以高射砲射擊、敵機因我炮火甚猛倉皇投下三彈、即匆匆遠颺、我損失尚輕、

美派兵來滬

美國舊金山二十一日哈瓦斯電、運輸艦「蕭蒙」號、頃自此間駛往曼尼剌、中途港灣載海軍陸戰隊一千二百、逕駛上海、以充實該處美國駐軍力量、◎華盛頓二十二日路透電、美運艦蕭蒙號與巡洋艦[illegible]自爾滋特號定二十九日載水兵一千二百名由桑狄哥往上海、預期九月二十一日可達目的地、

赫爾發表談話

◎華盛頓二十一日哈瓦斯電、國務卿赫爾頃就上海戰事向各報發表談話、略稱美國在遠東方面所有商船、遇必要時、足敷撤退上海美僑之用、以故截至目前為止、並未命令本國軍艦參加其事、關於美國亞洲艦隊旗艦「奧格斯脫」號事件、赫爾謂此事不至有何發展、關美國駐英大使濱奉命返國一事、則謂本漢返國、係作短時期休憩、並非國務院因遠東事件召之返國、特渠在華盛頓勾留期間、將與國務院人員乘便討論遠東事件、則內屬理之當也云、

烟中最高峯
品質最佳
香味最美

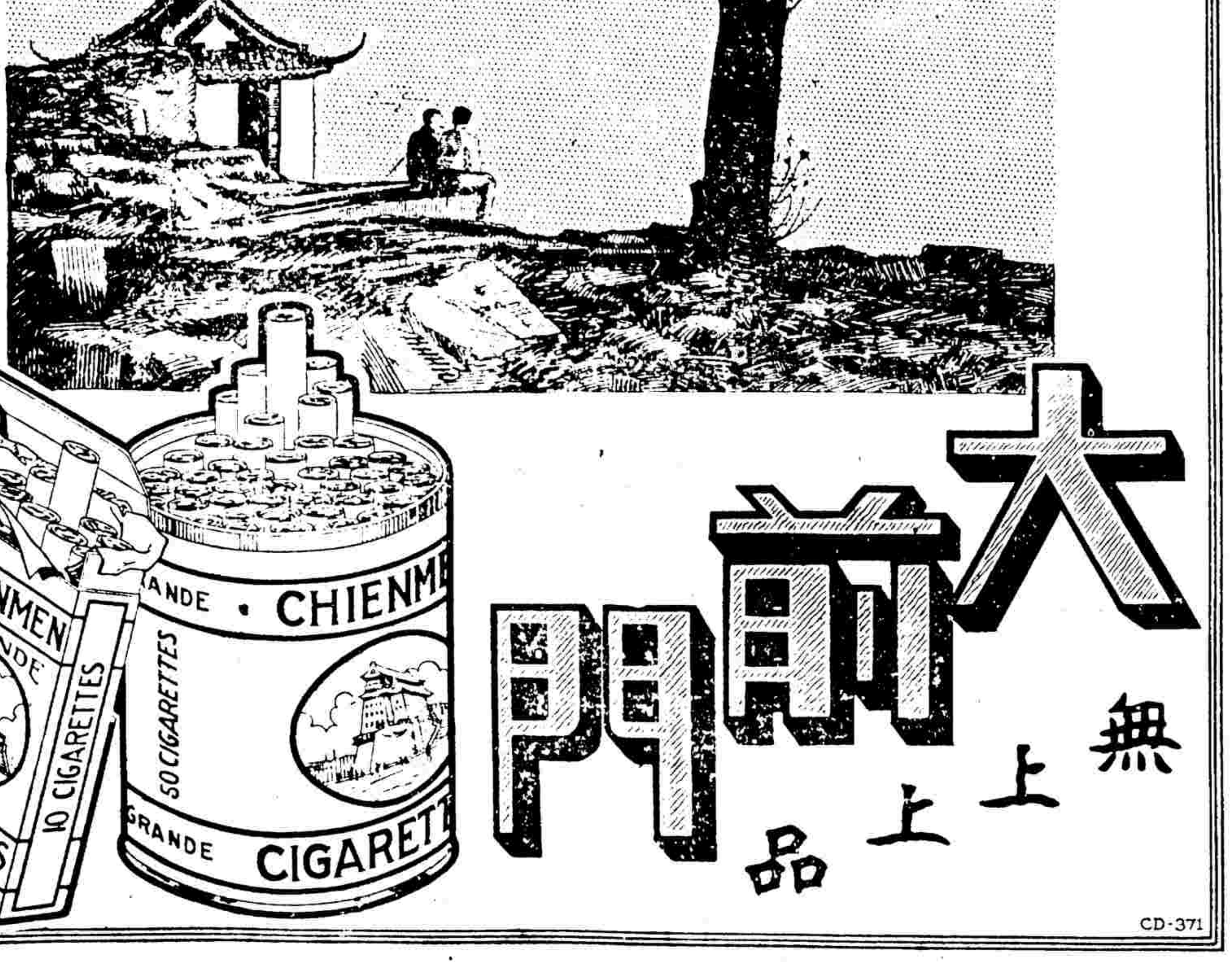

大前門
無上上品
CD-371

大火二晝夜
虹口滬東成焦土
民房被燬八九千間

沈家灣吳淞路及百老匯路一帶、自昨晨八時起火之後、延燒甚烈、直至今晨猶在猛烈燃燒之中、今晨北四川路・海寧路及老靶子路附近、又有兩處着火、烈燄高飛、黑煙蔽天、火勢之烈、殊不弱於一二八之大火、據由虹口逃出者談、此次虹口及楊樹浦一帶之大火、除少數係炸彈及砲彈起火外、大部均係敵軍所放、揣其用意、似藉大火以阻我軍之前進云、

又訊、昨日下午六時十五分經報告有火警之處如左、㈠楊樹浦路公大紗廠附近、㈡周家嘴浜之汽油站、㈢寧國路某教會學院附近、㈣百老匯路公平路轉角處、茂泰洋行貨棧附近、㈤兆豐路鄧脫路及塘山路區全部、㈥七浦路及百老匯區、至熙華德路雷士德學院北首一英里四分之一之處、㈦齊山路商務印書館附近、㈧由兆豐路及百老匯路轉角起西北首、越岳州路近工部局工務處儲藏所、越虹口浜向南近海寧洋行、至狄思威路捕房東首約一英里四分之一爲止等處、火燄甚熾、今晨七時頃、公和祥碼頭之西端起火、

虹口滬東兩區、自前日起、有數十處起火、焚燒已歷兩晝夜、迄至今晨爲止、白煙繚繞、猶有餘燼、據中時社記者探悉、虹口元芳路、華德路、裏虹橋一帶房屋、現已焚盡、南洋煙草公司後面、房屋數千間、俱付一炬、一片焦土、匯山碼頭附近倉庫棧房、均已焚燬、並有多處仍在蔓延、至楊樹浦昆明路以東一帶大火二晝夜、所有民房、亦至少有三五千間、此外如保定路、昆明路等處、業成一片荒涼、瓦礫之場、至東嘉興路橋、漢壁禮路、鴨綠路、吳淞路、梧州路方面濃煙沖天、火勢更烈、刻正在猛烈延燒、總計虹口滬東兩區房屋被焚至少有八九千間以上、精華盡失、爲空前莫大之浩刦、該處居民將來至少有六萬人感流離失所之苦、一般避難人民、連日均赴外灘遙望其居處、窺見紅光燭天、無不怵目驚心、痛憤日帝國主義不已、

大批難民從火窟中逃出
收沒錢鈔扣留壯男敵兵橫行可恨
夫與鄰人均失蹤蘇州河畔一少婦哀哭

自滬東區各民居、經敵方爲欲阻止我軍之襲擊與逐北、大事放火焚燒、遂肇成昨日竟全晝夜之燃燒、引領東向、宛似火山、於今晨大批戰地居民、向蘇州河南逃來、凡經日兵駐守處、皆須受日兵之檢查、若有錢鈔、全數收沒、稍覺可疑、即予扣留、此項災民一履蘇州河南、自慶再生、難民中有一少婦飲泣、據云與其夫及鄰居之男子、共計九人、自火窟中逃去、詎至外虹橋百老匯路上、突被日兵拖住、不准放行、祇該婦一人得脫難、此八男子料必無幸免矣云云、此種難民逃至十時許、始告絕跡、十一時四十分鐘、新北京輪船自吳淞口進口、由拖駁輪拖行、十五分鐘後、神祠輪繼新北京之後而進口焉、

從香煙橋方面逃出者談話

有自從香煙橋海寧蛋廠（即美女牌冰結漣公司）逃出者云、我等一行十八人、計華人十五名、美人二名、英人一名、自十九日奉命回廠工作、不能復出、遂留居戰區、詎有日浪人四出放火、廿一日下午三時、火自隔鄰宋家宅延燒廠中、火勢甚烈、知不能再留、乃各冒險奪門而出、向我軍陣地逃生、經我士兵帶至長官處、問明形情後、指示出路、溫文親善、西人大爲感動、願於出險後、以二千元慰勞我士兵、該長官即加以拒絕、聲稱保國護民、是我軍人天職、而保護友邦人士之安全、更爲份內之事、烏足云謝我等乃表示心感而別、至傍晚行抵安全地點、沿途所見、十室九空、我軍佈置週密、態度鎮靜、殊足欽佩、

流彈飛入租界內
西摩路赫德路等多處
有二十人受傷

昨日下午六時〇五分、有高射砲彈一枚、墮落於靜安寺路西摩路口之花園公寓中、立時爆炸、晚八時半、赫德路愛文義路口有炮彈一枚爆發、今晨三時一刻、有彈片飛入直隸路一百十二號之一室中、五時卅五分、三馬路山東路口有炮彈一枚炸裂、赫德路愛文義路轉角處、有炸彈爆炸、受傷者十五人、漢口路及山東路受傷者四人、直隸路受傷者一人、

華德路監犯
移押安全地點
南京路一帶臨時戒備

公共租界華德路西牢羈押所中外犯人甚多、滬戰發生後、日軍憑藉租界作戰、步步敗退、致該處陷入火線、屢遭流彈殃及、今晨我軍乘勝由華德路向西推進、在該處附近發生激烈之巷戰、租界當局爲策安全起見、決定辦法、於今午十二時起移提、租界方面特將南京路至靜安寺路一帶臨時戒嚴、驅散路人、並禁止一切行人通過、聞外人重犯由工部局移至捕房暫押、其餘輕犯則移至漕河涇監獄暫押、

漕河涇第二監獄
五年以下有期徒刑之
囚犯數百名假釋

戰事發生後、地方法院處於軍事區域、故看守所中之已決未決在十年以下者、奉令一律保釋或假釋、計有六百餘名之多、係存重犯三十二名、茲悉漕河涇江蘇第二監獄、於近兩日起、亦奉令在五年以下有期徒刑之犯、一律假釋、亦有數百名之多、

路局準時開行
滬濟滬閘客車

京滬滬杭甬路局確息、滬戰發生後、本市與各地之交通異常困難、以前每日雖在南站有客車多次開出、惟以乘客擁擠、隨時開行、故無規定時刻、行旅頗感不便、茲經路局努力調度結果、決於今日（廿二日）開行滬濟及滬閘客車各一次、㈠由滬經南京直達濟南、於午後五時半由西站（梵皇渡）開行、㈡由滬直達閘口、於午後六時半亦在西站開行、路局並準備加開京滬京閘客車各一次、其開行時刻將於明晨公佈、以後兩路車行即可按規定時刻開到、而鐵路交通即可恢復其常態、

郵局照常工作

據上海郵局消息、平常掛號及快遞郵件、可於上午八時至下午七時間、在本埠各支局照常交寄、亦可於上午九時至下午五時間、在郵政管理局北蘇州路大門內交寄、出口郵件、遇有輪船或可用其他運輸方法時、即予運出、信箱及信筒每日開取三次、匯兌事務在各支局內仍照常辦理、管理局內則暫行停辦、郵件在可能投送區內、每日暫定投遞二次、管理局第一次上午十點出班、第二次下午二點出班、各支局第一次上午十一時出班、第二次下午二點三十分出班、私人信箱郵件、及存局候領郵件、可向江西路漢密爾登大廈對面建設大樓樓下請領、郵局內現無積壓未曾投遞之郵件、所有郵件均經按址投遞、或投入私人信箱內、寄往香港或新加坡之航空郵件、收寄後將交由可以運遞之輪船帶交阜后航空線、中法航空線和歐航空線或取道馬尼拉之聯美航空線飛機運遞、自本二十三日（下星期一）起、所有國內及外洋包裹將照常在管理局投遞、領取人可從北蘇州路大門出入、至收寄包裹、容後再行恢復、所有代收貨價匯票、可於上午九時至下午五時間、在馬斯南路支局兌取、公衆前往郵政管理局時、如係步行、可經由自來水橋、如係乘坐汽車、可經由天后宮橋、嗣後關於郵局消息、將隨時假報紙及無線電台播音台發表、

華租交界交通
多處恢復

日軍侵滬、迄已十日、我軍節節勝利、日軍已潰不成軍、全部解決在即、故本市人心安定、法租界沿華界交通、今晨起已有多處恢復通如徐家匯路馬浪路口等處、在戒備森嚴中恢復交通、華界居民由該處入法租界毫無阻礙、

法租界十七路
無軌電車恢復

法商電車公司無軌電車第十七路、今日已行開駛、計駛出八輛、惟其路線已大爲縮短、係從康悌路呂班路起、經過菜市路、白爾路、敏體尼蔭路、以迄大世界而止、至有軌電車、仍祇開駛二路（福開森路至法大馬路外灘）七路（善鐘路至法大馬路外灘）十路（盧家灣至法大馬路外灘）、

商會設法援救
戰區職工

上海市商會秘書處發表、凡本會會員工廠商店之職工、現尚確實居留於戰區內者、可向寧波同鄉會四樓本會臨時辦事處張南印君登記、本會當在可能範圍內、設法援救、

內河輪船業議定
恢復交通辦法
將開滬蘇滬武每日兩班

關於滬戰期間水上交通辦法、自經內河輪船業公會積極設法後、一切準備、業已就緒、現決定指定輪船八艘、爲救濟委員會運輸難民之用、

航線 定爲㈠由上海至蘇州、再由蘇州轉口至湖州・平湖・杭州・嘉興、㈡由上海至武進、再由武進轉口至鎮江、與長江航線聯運、或由無錫轉口至溧陽・宜興・江陰等地、㈢由上海至常熟及蕩口、大概滬蘇・滬武・滬琴三線、每日可開出二班、並爲統制起見、特組營業管理委員會、主持辦理、推徐佩璜爲主任、高叔安陳巳生爲副主任、汪劍平爲秘書、張豐受周保之曹蓉卿等爲委員、其

管理 辦法如下、㈠在上海應戰時期內、所有本市之內河輪船、及其附屬船舶、均歸本委員會統制營業、㈡凡上海市原有各航線之各局班輪、及應增添之航線、均歸本委員會統籌支配、㈢各線客運之票價及飯食酒資、均歸本委員會決定、如查有陽奉陰違、暗中增加者、應報請政府嚴予儆戒、必要時得扣留船舶、報告駐軍長官、以軍法處置、㈣內河輪船、一律集中停泊於滬南市有碼頭、其停泊費由各局公同負担、㈤各線每日售票所得、及乘客人數、應報告本會、並將票價所得、提出一成、逐日繳付本會、以備特種需用、㈥本委員會應視時勢緩急、儘前辦理軍事運輸、及運送難民、必要時並得停止一部、或全部之營業、㈦本辦法視時勢推移得隨時增刪、

本屆留美學生
在滬候輪

本屆留美學生、原定於本月十三日、二批搭輪赴美、適遇滬戰爆發、羈留滬上、連日推選代表、與各團體機關接洽、俾可早日成行、茲據大來公司負責人聲稱、胡佛及麥金萊總統號輪、本月三十日可到滬、赴美二等艙位甚少、三等胡佛輪可容一百五十人、麥金萊可容五十餘人、該留學生等、是否可得赴美、須經星期二（二十四日）美係委員會開會後、方可爲最後決定、

靜海北劇戰
日軍被擊敗退

◎濟南二十二日電、我與敵軍在靜海北、自二十一日午迄下午七時鏖戰未停、雙方互以機鎗重砲轟擊、戰況激烈、我鋼甲車亦開前方助戰、靜海站落敵砲彈百餘發、我陣地無變動、二十一日晚八時、靜海北敵敗退、暫休戰、是役敵傷亡甚衆、

日增援攻良王莊

保定二十一日中央社電、良王莊方面、二十日敵又增援一千餘名、砲二十餘門、向我防地猛攻、戰況極烈、刻仍在劇戰中、（又南京二十一電）交通界息、津浦線良王莊附近之鐵道、日前曾被我民軍破壞、當時截留敵鐵甲車兩列、擊斃敵軍約百餘人、事後敵急派重兵掩護、將路軌修復、被截之鐵甲車、始得裝載敵屍體回津、

日增兵津浦前線

濟南二十二日電、日向津浦前線增兵、圖南犯、我已嚴防、一部日軍、二十日夜被我軍殲滅、二十一晨、漢奸所組便衣隊擾靜海被擊退、

◎濟南十九日電、（遲到）我修路工人、十九日經靜北修路、日軍向我工人開三十餘砲、未傷人、

張北血戰

◎保定廿一日電、二十日至二十一日、張北方面敵以大部兵力及重砲廿餘門、在飛機三十餘架掩護下、向我猴兒山陣地猛襲、經我軍迎擊、血戰異常激烈、

◎歸綏廿一日電、日軍千餘、頑據張北、我步騎各隊、對張北已嚴密包圍、即將總攻、預料即可收下、

日機飛炸張家口

保定廿一日電、二十日敵機十五架、飛炸張垣威脅我猴兒山方面之軍、我軍士仍沉着應戰、未受影響、

南口正側各面
我均優勢
日軍猛襲不逞

◎歸綏廿一日電、南口全面陣線、二十一日仍在混戰中、我軍正側各面、均佔優勢、進攻甚猛、敵軍死傷極衆、絕無侵入正側山口可能、

◎南京廿一日電、軍息、懷來廿一日上午八時電、南口方面、敵於大村方面、新增一旅兵力、猛襲我黃老院右翼陣地、激戰兩晝夜、我軍奮勇抗戰、迭次反攻、陣地仍堅固、正面之敵軍猛襲居庸關、經我軍逆襲擊潰斃敵甚多、觸地雷死者百餘人、永寧方面之敵於廿日進攻、現正激戰中、

南口方面敗退之日軍

南京廿一日電、交通界息、廊坊現由平開到敵步砲兵約一千六七百人、形狀極爲狼狽、聞係由南口方面潰退者、又平綏路日前敵軍北調極忙、兵車陸續北上、近數日忽又紛紛南返、每隔十數分鐘、即有敵兵車一列、故沿路各站、秩序異常紊亂、

日機飛至柴溝堡投彈

◎歸綏廿一日電、敵機三架、廿日至平綏線郭磊莊投彈六枚、至柴溝堡投彈十一枚、多未爆炸、人民亦甚少受傷、

房山擊走日軍
克復坪里

◎保定廿一日電、我軍廿一日已將房山縣境坪里一帶之敵驅去、克復該地、現與敵在坪里以北對峙、

普善山莊急募棺木經費殮埋傷亡兵民

敬啓者自淞滬戰事爆發以來本山莊掩埋工作益形繁忙並由中國紅十字會委辦掩埋事宜所有各處傷兵醫院難民收容所死亡兵民均由本山莊備棺收殮他如工部局各捕房衛生處咨照收埋驗屍所各醫院無主屍體者爲數尤多所儲棺木已告罄盡日夜趕製尤覺不給況本山莊向無的款殊形支絀務懇 各界善士本胞與之仁懷發愛國之熱誠或惠助棺木或慷慨輸將功德无量如荷 惠助請送至六馬路普善山莊總辦事處當掣奉正式收據藉揚 仁風並資徵信

猶之火山爆發是因地內之情狀不寧皮病爆發是因體內之血液不淨然不淨之血液豈僅發生皮病已耶血液一經變爲污濁無論其原因爲操勞過度或起居不節或衛生不合勢必胃部無力消化不良引起積食便秘細胞失食等症神經因營養不足而衰弱遂覺性躁神疲與移心跳即身體之發育長大亦被阻而遲延血液污濁之最終結果總免不了虛弱自身廢料使自身受毒失却抵抗種種疾病之能力

是故皮病實乃危險之信號警告患者須速注意免較嚴重之病症發生凡諸慎聰明之人士苟因血液污濁發生種種疾病均服**韋廉士醫生紅色補丸**而獲其益蓋此丸對於此種疾病之男女功能給與迅速痊可永久裨益因其作用直接於血血之濁者清之弱者補之少者益之復其固有之壯强而使萬千同病者告愈蓋考其故不外血既復其純淨稠紅之良質遂足强肌肉補神經健消化使新陳代謝皆得其宜質言之使身體十分康强是耳

韋廉士醫生紅色補丸 補血健腦世界馳名統治血虧腦弱消化不良未老先衰皮病爆發瘋濕骨痛癱疾或其他消耗病之後身體衰弱以及婦女特症屢試屢驗各藥房均有出售或向上海江西路四五一號韋廉士醫生藥局函購每瓶法幣一元五角六瓶八元郵力不取

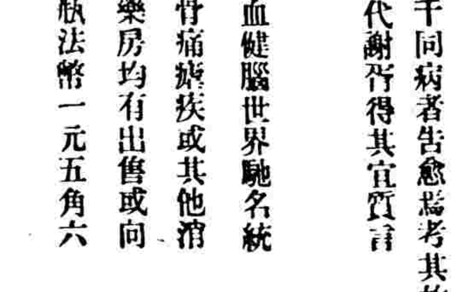

（國民政府衛生署許可證成字第六二五號）

威海衛路 **民智小學** 今日開學 明日上課 **民智中學** 廿五開學 廿六上課 均招新生

江灣 七代女科 **蔡幼笙醫寓** 現在愛文義路泥城橋西溫州路東徐重道藥號斜對面一星里中分診所內應診每日下午二時至七時幼笙候診處特出診次子柏春全日候診長子松春在法租界八仙橋恒茂里候診電話二星里九一〇二一恒茂里八〇六〇一

守府衙門 女科專家 **沈建侯** 啓事 茲爲便利病家起見特設臨時診所於同孚路徐重道第七藥號 時間上午九時至十二時止

日僑撤盡
青島益嚴重

◎青島二十日中央社電、（遲到）日僑老弱婦孺、二十一日可完全撤退回國、在沈悶之空氣中、時局益形嚴重、惟衆信日艦僅五艘停泊此間、尚不敢向我挑釁、我方防務已有準備、沈市長表示、如和平無望、祇有盡守土之責耳、

◎青島二十日中央社電、（遲到）青市中山路聊城路一帶日本商店、自十九日起大多數已閉門、二十一日日商輪長城丸靖國丸浮島丸三艘入港、靖國丸當即載日僑約三千人、與十九日入港之黑龍丸載日僑約二千人、共約五千人先後出港、

青市府發言人
與路透記者談

青島廿一日路透電、路透社記者今日往見青島政府發言人、詢以市政府於青島現狀之態度、發言人答稱、青島爲一甚重要地方、乃中國有數大都市之一、沈鴻烈市長就職以來、始終竭力保持地方之治安與秩序、以期本市有良好政府、因是中外人士得以彼此安居樂業、如是者多年、沈市長之目的、在遵照中央政府之訓令及其個人良心之驅使、繼續努力以謀青島之安全云、記者詢以日水兵一名遇害事件、將若何解決發言人答稱、市政府接日水兵遇害之報告後、即派高級職員二人、會同日領署人員、就地調查、關於此事之許多報告、離奇怪異、且相牴觸、中國乃提議將死者遺骸加以解剖、以檢驗其彈、但日方不允、致兇手究爲何國人、迄無從證明、雙方皆不允簽定、共同調查委員會之報告書、其唯一證據可供參考者、厥爲在遇害地點所拾得之槍彈而已、此事發生後、市政府立即諭令警署嚴緝兇手、並於次日懸賞三萬元緝兇、在此事發生後、日方曾因另一事件拘獲無辜之中國少年一人、中國當局刻尚向日當局交涉釋放云、記者又詢以如日本陸戰隊登岸、則市政府將有何種行動、發言人答稱、在中日尚未宣戰時、沈市長誠懇希望日員予以合作、共爲和平努力、但若日兵登岸之不幸事件、竟然發生、則吾人無他辦法、唯有奮戰保衛疆土、以盡地方政府與中國國民之責任耳云、

支票納稅
不受限制

財政部昨電上海市商會云、上海市商會公鑒、頃准湖北省政府篠電開、本省商民以支票完稅、未便拒絕、擬請變通、凡征收機關收受支票、不論數目多寡、准予持赴銀行照兌、以期兼顧等因、查稅款收支、自應予以變通、凡商民以支票繳納稅款、及收稅機關以支票報解稅款、均得不受安定金融辦法第一條之限制、但爲預防流弊起見、此項支取、仍應依照部頒格式填具聲請書、送經當地中中交農四行分支行所組之審核委員會審核證明、其未設有審核委員會地方、得由取款者提出證明文件、方得支取、除電復並分行外、合亟電仰飭屬一體照辦、

虹口蓬路 **陸基康醫院** 遷移 [illegible]電話八四四八八號